Wines of Crete
A sense of place

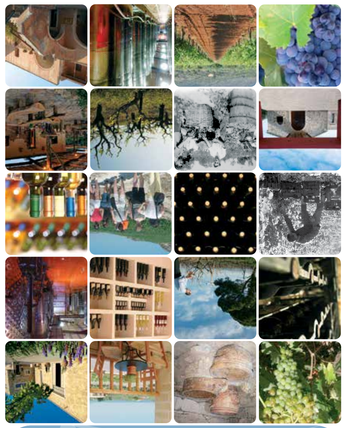

Благословенна земля з чудовими людьми

Крит це палац мінойської цивілізації, побудований 3500 років тому, візантійські храми, венеціанські і турецькі фортеці, кристально чисте узбережжя поруч з засніженими горами, вершини за 2500 метрів.

Змішані ліси каштанів і дубів, екзотичні пальмові гаї поруч з прекрасними пляжами, родючі рівнини, де в променях тепного сонця виблискує виноградні лози, гагорби, вкриті тисячами оливкових дерев, листя яких колише вітер з бурхливого моря.

І упродовж туристичні курорти, які вдень і вночі пропонують безліч розваг мільйонам відвідувачів!

В світі мало місць, жителям яких не можна повздрити Криту, де поєднуються традиції, краса природи та стародавня історії, оскільки Крит є островом найстарішої європейської цивілізації!

Photos courtesy of Nikos Psilakis

Земля вільної душі

Крит - найбільший острів Греції та 5-й за величиною острів Середземного моря. Його столицею і найбільшим містом є Іракліон. Крит розділений на чотири префектури: Іракліон, Ханья, Ласіті і Ретімно. Оскільки Крит має завтовш 250 км, то його відвідувачам дуже легко забути, що знаходяться на острові. Щороку до острова приїжджають мільйони туристів, щоб насолоджуватися красою, гостинністю місцевих жителів, гарною погодою і чистою водою. Тому не дивно, що в останні роки, люди з різних країн світу, які відвідали Крит, вирішують зробити його своїм домом, оскільки побачили в цьому острові ідеальний притулок, де можна відпочити, весело провести час і отримати такі задоволення, про які більшість людей може тільки мріяти.
Одна з гарних європейських цивілізацій існувала на Криті приблизно з 3000 до 1400 років до нашої ери. Єто років тому сер Артур Еванс знайшов докази існування мінойської цивілізації і найстарішої пам'ятник архітектури в Европі: Кноський палац. Крит був яблуком розбрату для европейських імперій не тільки у часи мінойської цивілізації, а й для пізніших держав, які намагалися його завоювати. Римляни, венеціанці, турки і німці це лише частина довгого списку тих, хто намагався підкорити Крит. Критяни зчущені боротися за свою свободу і незалежність майже всю свою довгу історію. Проте, критяни за своєю природою свободолюбні люди і майстерні воїни, тому незважаючи на негаразди, Крит є символом свободи і збереження віковых традицій. Коли опинешся на Криті відчуваєш, що ця земля має справжню душу. Цей чудовий острів, як справжня жива істота, поступово прониме до себе ваше серце своєю вільною душею, незайманою природою, чистими продуктами, довгою і бурхливою історію, і, найголовніше, чудовими людьми, які готові в будь-який час раді привітати гостей у своєму будинку і запропонувати їм все найкраще. Весь цей час Крит залишається добре прихованою таємницею і водночас відкритою до дослідженнь землею. Незалежно від місця, де ви осепитися на острові, можна знайти безліч різних маршрутів, які допоможуть краще його пізнати. Кожен маршрут прихоуе різні сюрпризи і гарантує постійну зміну пейзажу. Ви можете бути впевнені в одному - різноманітність Криту може вразити навіть найвибагливішого відвідувача: музеї та археологічні пам'ятники, які дозволяють подорожувати крізь бурхливе минуле острова; тисячі троп та пригоднмцтвих ущелин, пагорби і плато, де проживають десятки видів птахів і тварин; романтична атмосфера і мальовничі алеї минулих епох в таких містах, як Ханья і Ретімно; прекрасні великі пляжі і невеликі відокремлені бухти з кристально-чистою водою для купання в декількох милях вниз по дорозі, десятки сіл, жителі яких зберегли свій уклад, традиції, мову, звичаї і звичаї. Тут ви зустрінете справжніх критян: гордих людей з почуттям гумору; доброзичливих і готових допомогти гостям, які з радістю запропонують склянку цікуділі або місцевого вина.

Критяни: хранителями традицій

Жителі Криту обов'язково вражають гостей острова. Незважаючи на негаразди протягом п'ятдесяти століть, вони зуміли зберегти недоторканими свій уклад і мову: поєднуючи хоробрість з почуттям свободи, жхдавий інтелект з палкою фантазією, спонтанність і простоту; любов до різних пригод, яскраву, образну мову з непереборним бажанням бути вільним. Це родочна земля, яка допомогла народитися багатьом людям, які досягли вершин науки та мистецтв.
Культура і характер критян абсолютно унікальні. Під впливом різних завойовників критяни склали багатовимірну культуру, яка не має нети справити враження на гостей. Гостинні, веселі, енергійні, традиційні та сучасні, критяни будуть раді показати вам округу, розповісти історії та міфи свого острова і запропонують скуштувати всі місцеві страви (яких дійсно дуже багато). Всі ми більшою або меншою мірою чули про відвертість критян, їх прямоту і гостинність, гордість, а також стародавність цієї живої та особливої частини грецької культури.
Але особисто відвідавши острів ви відразу розумієте - кожна хвилина перебування на цій землі збільшує бажання залишитися тут. Якщо вас запросили до критського столу, то ви відразу відчуєте своєрідність цих людей: їх відвертість сяветному минулому і напоєтливість, з якою вони відходять все, що може це змінити. Запрошення до столу дасть вам можливість побачити справжній характер критян. Саме за столом вони розкажуть про історію острова, про зв'язок і своєю землею, про особливості цієї ідеальної землі. Вони будуть з гордістю говорити про свій вклад у дарі його природи: вино, оливкову олію, різні види сиру, зелені і трав.
Ці розмови зазвичай будуть супроводжуватися неабиякою дозою критського гумору, який створює веселий настрій і не дозволяє сумувати. І все це завжди з великом цікуділі.

КОЖНАЯ ВИНАМИ ОF CRETE КАРТА
Знайдіть винами шлях до критських виноробників

Wines of Crete
A sense of place

www.winesofcrete.gr

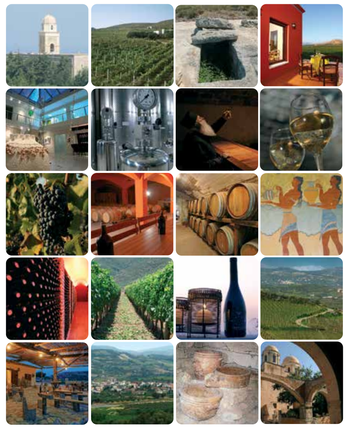

This project of
HERAKLION WINEMAKERS ASSOCIATION
WEST CRETE WINEMAKERS ASSOCIATION
HERAKLION CHAMBER OF COMMERCE
had been co-funded by the EU and GREECE
EUROPEAN UNION
EUROPEAN FUNDING IN FOCUS WITHIN THE EUROPEAN UNION AND GREECE
HELLENIC REPUBLIC

ІСТОРІЯ ВИНА

Історію виноградарство можна простежити до найдавніших часів. Насіння дикого винограду було знайдено навіть в печерах доісторичних кочових племен. До початку льодовикового періоду виноградні лози росли в помірній зоні. Але поширення льодовиків обмежило його зростання і підштовхнуло ріви види дикого винограду до розповсюдження у більш теплих регіонів, наприклад, центральної та східної Азії, центральної та південної Европи і південного Кавказу.
Ці регіони є батьківщиною культурного винограду - виного винограду, різновиди якого до сьогодні культивуються майже виключно. Мистецтво виноробства, за думкою вчених, виникло за часів сільськогосподарської революції близько 5000 р. до нашої ери. Серед перших відомих виноградарів є арії (предки індійців, що жили в районі Кавказу та Каспійського моря), стародавні перси, семітські племена і ассирійці. Відомо, що в ті часи вино вживали в древньому Китаї! Потім мистецтво виноградарства і виноробства розвивалося у єгиптян, греків, різних народів Палестини і Фінікії. Єгипет має давні традиції виноробства, які беруть свій початок ще до 4000 року до н.е.; стародавні єгиптяни використовували навіть механічні преси. Крім того, були знайдені амфори фараонів Нової династії (1600 - 1100 до н.е.), які вказують на вирощування винограду і виготовлення вина. Близько 1700 р. до н.е. в Месопотамії вавилонський цар Хаммурапі прийняв закон про ціни на вино, де було вказано, що вино споживається тільки в період після збору врожаю (очевидно, що в ті часи була невідома концепція старіння вина).
Але незважаючи на давні традиції Месопотамія незабаром втратила лідерство у виробництві вина, що ймовірно, було пов'язано з тим, що в середземноморському кліматі Фінікії та Греції почали вирощувати кращі сорти винограду. Семітські племена східного Середземномор'я, судячи з численних згадок у Старому Завіті, познайомилися з вином за часів свого формування. Значення вина в суспільному житті було надзвичайно високим, навіть Ісус Христос здійснив своє перше чудо, перетворивши воду на вино, щоб продовжити весілля, на яке його запросили. Фінікійці були відомі не тільки як виноробн, але і відані купці: в різних регіонах східної та центральної частини Середземномор'я знайдені фінікійські вині амфори. Одним з перших великих морських центрів торгівлі вином торгів був Тірос. Протягом багатьох століть греки із їх розвиненим виноробством, мали майже виключну монополію на ринку. Ймовірно вони навчилися виробляти вино ще за часів, коли тільки оселилися на цих землях. Невідомо, звідки бере свій початок мистецтво виноробства, але, за одніею з найпоширеніших теорій, греки навчилися йому у східних сусідів (фінікійців або єгиптян), з якими стародавні греки, особливо мінойці, мали розвинені торгові відносини.

Вино є ключовим елементом першої європейської цивілізації

Гомер назвав Крит прекрасним островом серед моря кольору темного вина. Але історія вина на Криті і його роль у житті острова мають більш глибоке коріння. Ст років минуло з того моменту, кому всесвітньо відомий археолог сер Артур Еванс знайшов докази існування мінойської цивілізації на острові Крит. Під час розкопок Кноського палацу, який є найстарішим архітектурним пам'ятником Европи, були знайдені розкішні чотирьох-поверхові будівлі, які з'явилися в інших районах Европи лише через кілька тисяч років. Еванс був глибоко вражений рівнем життя стародавніх критян і часто розповідав про це на перших сторінках найпопулярніших світових журналів. Різнобарвні розписи мінойських палаців зображують творче життя в гармонії з навколишнім середовищем. Мінойці обробляли землю і використовували в їжу продукти, які давала їм ця земля. Сотні знайдених археологами табличок розповідають про розвинену економіку з процвітаючим сільським господарством, тваринництвом та торгівлею.
Основним видами товарів, які вирощували і торгували критяни були оливкова олія, ячмінь і вино. Тільки уявіть, виноградні лози постійно вирощуються на Криті близько 4000 років! Не дивно, що найстаріший винний прес (віком 3500 років) був знайдений в районі Ватіпетро. Завдяки Гомеру ми знаємо, що свого часу, критські вина були популярними у всьому відомому світі. Крім винного пресу віком 3500 років, у всіх палацах мінойських часів були знайдені амфори, величезні підземні сховища для вина і відповідні малюнки, які свідчать не тільки про визначну роль вина в житті острова, а і про великий досвід мінойців у його виробництві. І споживання критського вина не обмежувалося тільки острогом. Вином торгували і вивозили в інші країни. Мінойці посилали кораблі, заповнені критськими товарами через все Середземне море. І вони досягли міста, де жила найпотужніша людина тих часів - єгипетський фараон: єгипетські настінні розписи зображують критські судна, які прибувають до єгипетських портів. Серед товарів, призначених до торгівлі намальовані амфори, ймовірно, наповнені критським вином. На уламках судна біля берегів Туреччин археологи знайшли запечатану амфору з вином, яка пролежала у воді більше 3000 років. Але протягом століть виноградарство і виноробства на острові слабшали. Гортинські закони - найстарішій збірник законів в Европі, включає перший набір правил виноградарства.

Римська імперія завойовує Крит і критські вина підкорюють Рим. І вина критського перемагає Риму

Кілька століть потому, коли Крит став провінцією Римської імперії, римляни зрозуміли, що їх потреби в вині надто великі, щоб їх могли задовольнити виноградники італійського півострова. Тому вони звернули увагу на Крит. Його рівнини і пагорби поступово перетворилися на виноградники, а критські виноробн поступово поліпшували свої навички і виробляли прекрасні солодкі вина, які завдяки Риму завоювали весь відомий на той час світ. Багато грецьких та римських письменників того часу дуже високо ставили критські вина, які, крім того, мали лікувальні властивості.
Велика кількість знайдених критських амфор це незаперечний доказ комерційного успіху виноробства тих часів. Більше того, на одній з цих амфор був знайдений надпис, який на дзиву експертів означає «Винятоке критське вино».

Період християнства

Християнська традиція поступово поширювалася в світі і зірка язичницької Римської імперії почала гаснути. Але вино продовжувало грати важливу роль в житті людей. Греція разом з майже всім Середземномор'ям стала частиною Візантійської імперії, першого християнської наддержави, яка тільки почала формуватися. Період християнства
В цей час Крит брав участь у серії війн і пройшов крізь смутні часи, які не сприяли виноградарству та виноробству. Нарешті, в 1204 році він був завойований Венеціанською республікою. В цей період у візантійській Греції, виробництво та експорт вина почали скорочуватися. А критяни змогли скористуватися як безпекою, так і торговими шляхами венеціанців і почали другий період в своїй багатовіковій історії, коли критські вина домінували на европейському ринку - і цього разу перед рубі набагато довшим. Під владою Венеціанської республіки виробництво і експорт вина на Криті процвітали.
У 1415 року щорічний експорт високоякісного вина перевищував 20000 бочок. А через півтора століття він досягнув 60000 бочок. У 1669 році Крит був завойований турками. Немає чіткої інформації про виноробство на Криті протягом наступних двох століть, але безперечно воно вижило на споживання вина у мусульман мала на нього негативний вплив. Але навіть вищі релігійні і політичні лідери Оснанської імперії піддавалися спокусі цього виинткового напою.

Критське вина у 20 столітті

Наприкінці 19 століття Крит був звільнений від влади Оснанської імперії. Нове, досить прогресивне і незалежне керівництво острова сприяло реструктуризації та оновленню всього сільськогосподарського виробництва. І виробництво вина почало нарощувати обороти. У міжнародному ярмарку в місті Ханья на початку 20-го століття з метою просування нових критських товарів на західному ринку, 18 виноробів були нагороджені призами за якість вина. У 1913 році Крит приєднався до Греції. Але бурхливі історичні події в Греції, яка брала участь в декількох війнах, не пішли на користь критському експорту, зокрема експорту вина. Незважаючи на несприятливі умови протягом важких років критські традиції виноробства збереглися, оскільки споживання вина належало до традиційних сімейних цінностей. І донині багато сучасних компаній-виробників та експортерів вина, які завойовують популярність на зовнішніх ринках і отримують призи на міжнародних конкурсах, беруть своє походження із сімей великих і середніх землевласників, які всіх ці роки з любов'ю зберігали традиції виноробства. У сучасному світі критські вина все частіше привертають до себе увагу широкої громадськості. Критські вина є цінною спадщиною традиційних сортів винограду, які ростуть в повній гармонії з кліматом острова. Велика кількість місцевих сортів, особливості і унікальність різних виноробних регіонів, а також багаторічні традиції критського виноробства стали гарною опорою, яка дозволили критським винам завоювати прихильність споживачів і продовжити розвиватися.

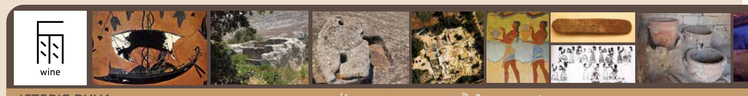

wine

ІСТОРІЯ ВИНА
ХРОНІКА РОЗВИТКУ ВИНОРОБСТВА:

5000 р. до н.е. — Сьогодні

- 5000 р. до н.е. Сільськогосподарська діяльність, виноробство і виробництво оливкової олії.
- 4000 р. до н.е. На Криті поширюється політика вирощування винограду.
- 3500 р. до н.е. В районі Ватіпетро знайдено найдавніший у світі винний прес.
- 3000 р. до н.е. Мінойці, які жили на Криті, розробили систему виноградників.
- 50 р. до н.е. Гортинські закони - найстаріший збірник законів в Европі, який містить перший набір правил виноградарства.
- 67 до н.е. - 35 р. н.е. Крітяне вже завойовують римську імперію.
- 1204 р. н.е. Завдяки венеціанським торговцям з Криту, Крит стає одним з основних ринків сбуту.
- 1415 р. н.е. Під владою венеціанців, щорічне виробництво вина досягає рівня (до 60 000 бочок на рік).
- 1669 р. н.е. Крит завойований Оснанською імперією, і протягом трьох днів з Криту вивозилося вина, яке раніше виробляється і експортувалося в Европу.
- 19 ст. Столітнє Крит звільняється від влади Оснанської імперії. Нове, прогресивне і незалежне керівництво острова сприяє реструктуризації та оновленню всього сільськогосподарського виробництва.
- 1913 р. н.е. Крит стає частиною Греції. Незважаючи на несприятливі умови протягом важких років критські традиції виноробства збереглися, оскільки споживання вина належало до традиційних сімейних цінностей.
- Сьогодні. Критські вина поступово відвоювують: Національні і міжнародні конкурси, для дегустації, нагороди, нові ринки, нові смаки, нові технології, нові можливості, нові можливості, нові можливості